

IIS 8.0 Neues Zertifikat beantragen und installieren

Version 1.0
20. August 2013

Einleitung

Dieses Dokument beschreibt wie im Microsoft Windows 2012 Server im IIS 8.0 ein CSR (Certificate sign request) für ein SSL Zertifikat angefordert wird und das Zertifikat anschliessend importiert wird.

Zertifikat Anforderung auslösen

Starten Sie den Internetinformationsdienste-Manager auf:

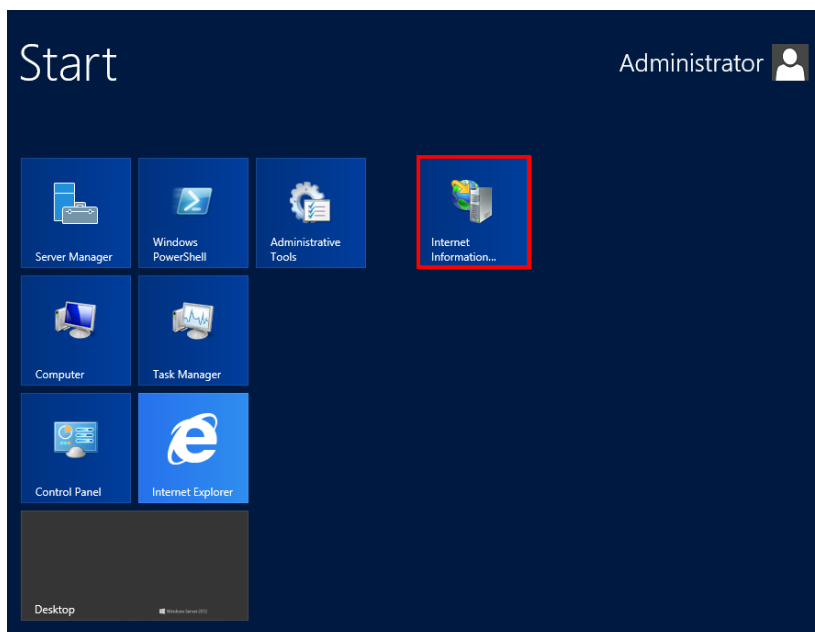

Doppelklicken Sie auf „Serverzertifikat“.

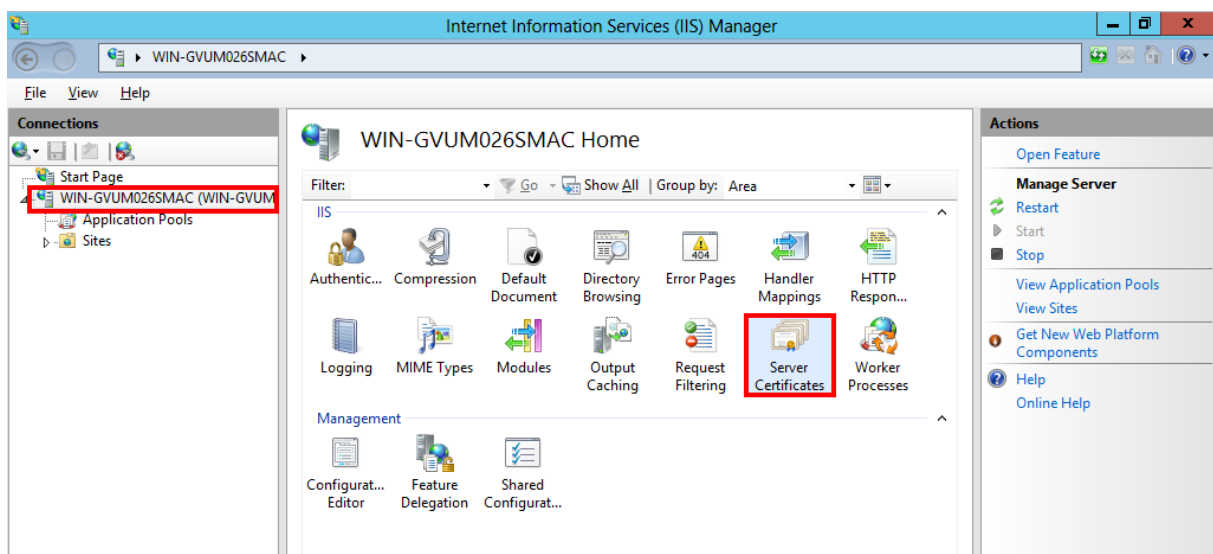

IIS Neues Zertifikat beantragen und installieren

und dann auf „Zertifikatsanforderung erstellen...“

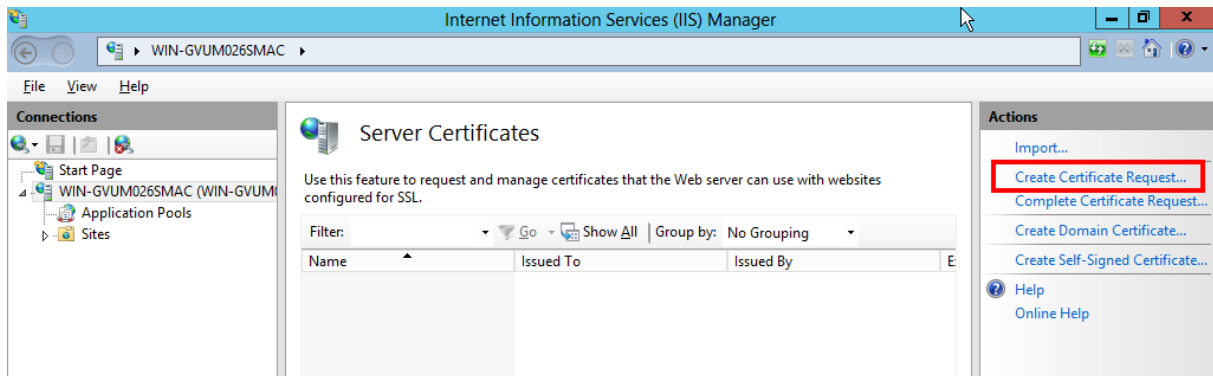

Füllen Sie die erforderlichen Informationen aus.

The 'Request Certificate' dialog box is shown with the 'Distinguished Name Properties' tab selected. The 'Common name' field contains 'webmail.test.ch'. Other fields include 'Organization: QuoVadis Test AG', 'Organizational unit: IT', 'City/locality: St. Gallen', 'State/province: SG', and 'Country/region: CH'. The 'Next' button at the bottom is highlighted with a red rectangular box.

Hinweis

Der „Gemeinsamer Name“ muss mit dem DNS-Namen der WebSite übereinstimmen. Es kann auch eine IP-Adresse eingetragen werden. Ändert sich dieser Eintrag muss ein neues Zertifikat ausgestellt werden.

IIS Neues Zertifikat beantragen und installieren

Klicken Sie auf „Weiter“

Hinweis

Legen Sie die Schlüssellänge auf **2048 Bit** fest.

Legen Sie nun den Dateinamen für die Zertifikatsanforderung fest und klicken Sie „Fertig“.

IIS Neues Zertifikat beantragen und installieren

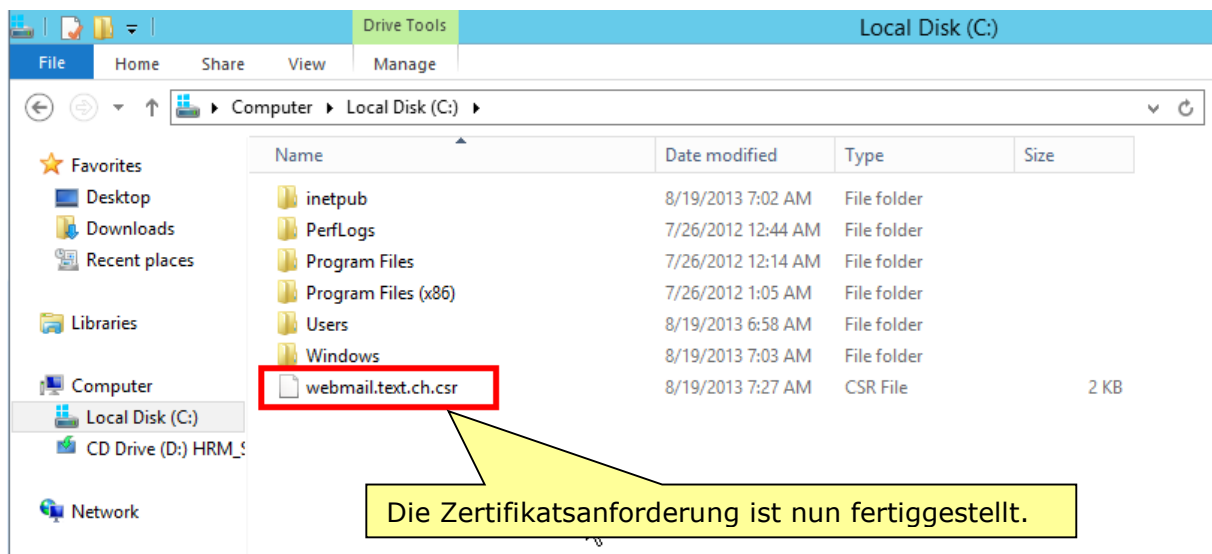

Aus dem generierten File „webmail.text.ch.csr“ kann nun mit einer CA-Infrastruktur ein Zertifikat ausgestellt werden. Wie das Zertifikat importiert wird, zeigt der nächste Abschnitt.

Zertifikat importieren

Den Internetinformationsdienste-Manager erneut starten und wähle „Serverzertifikat“ und danach „Zertifikatsanforderung abschliessen“.

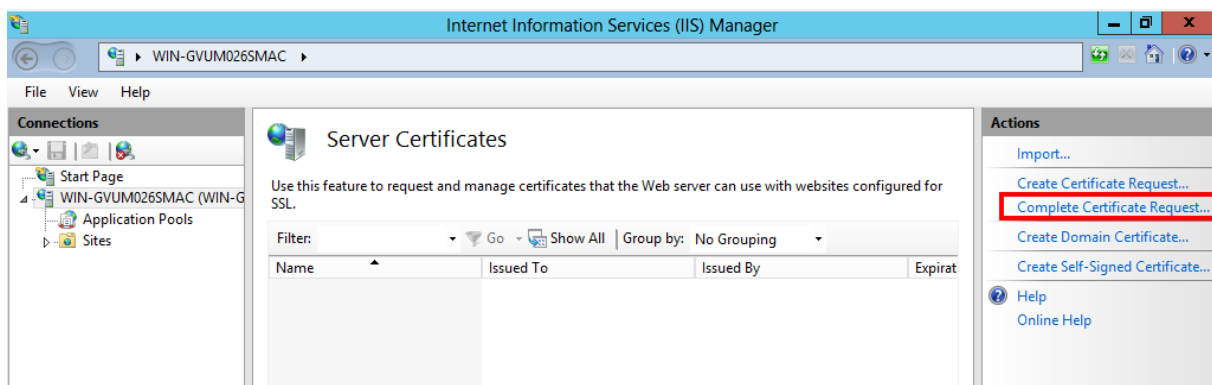

IIS Neues Zertifikat beantragen und installieren

Nun startet der Zertifikats-Import:

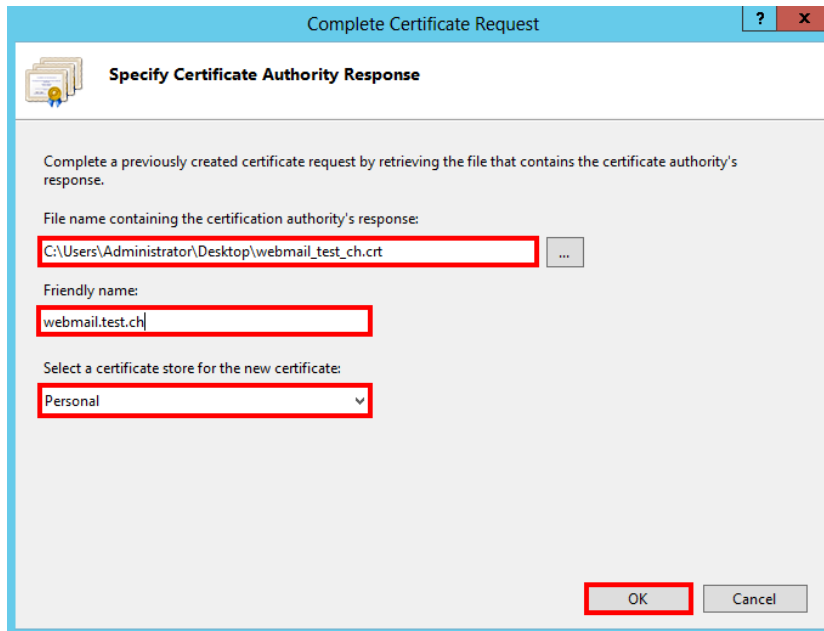

Das Zertifikat ist nun importiert.

Doppelklicken Sie zur Überprüfung auf das Zertifikat.

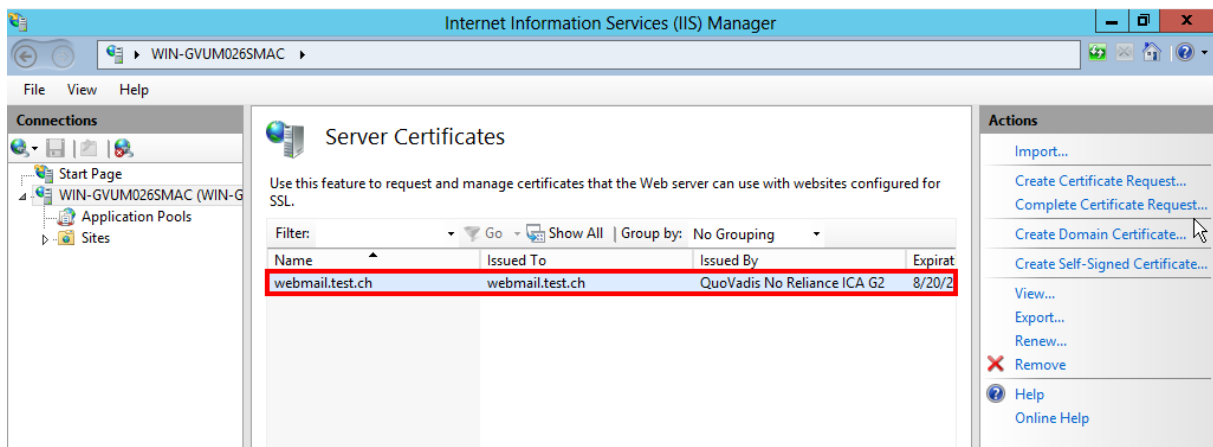

IIS Neues Zertifikat beantragen und installieren

Das Zertifikat ist richtig installiert, wenn der Privatekey vorhanden ist und erfolgreich mit dem Zertifikat verbunden wurde.

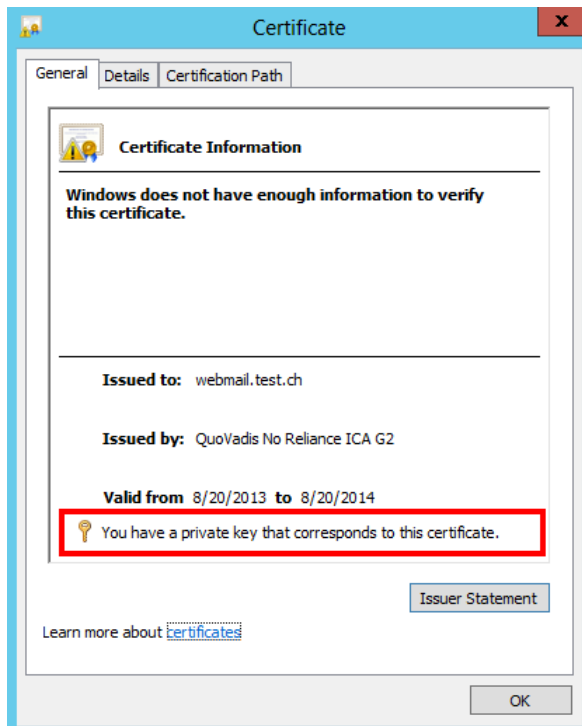

Erfolgreiches eingebundenes Zertifikat.

Die aktive SSL Verschlüsselung:

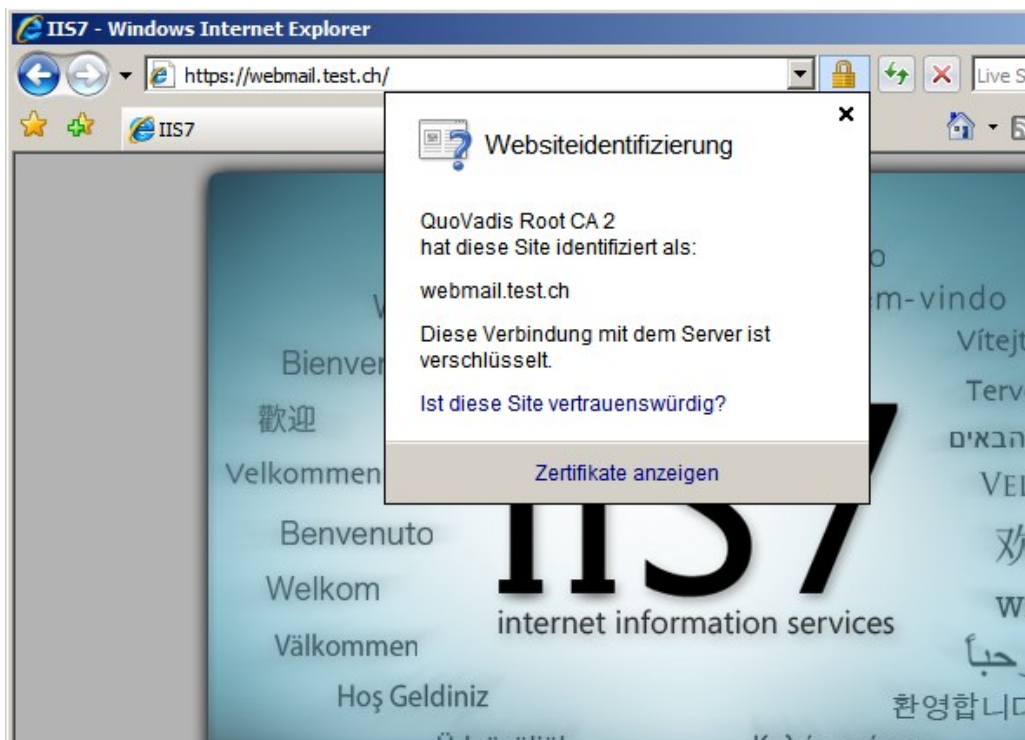

IIS Neues Zertifikat beantragen und installieren

Falls kein Zertifikat oder immer noch Ihr altes anstelle des neuen Zertifikats erscheint überprüfen Sie das Binding in Ihrem Webserver bzw. IIS wie folgt.

Klicken Sie mit der rechten Maustaste auf Ihre Webseite und danach auf „Bindings bearbeiten“.

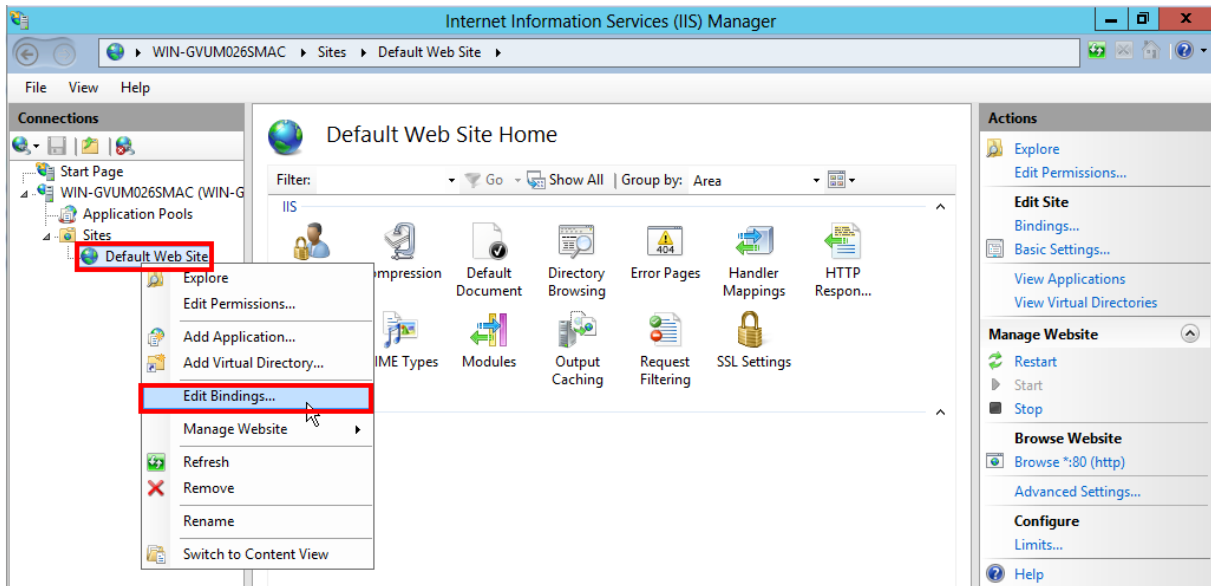

Klicken Sie auf „hinzufügen“

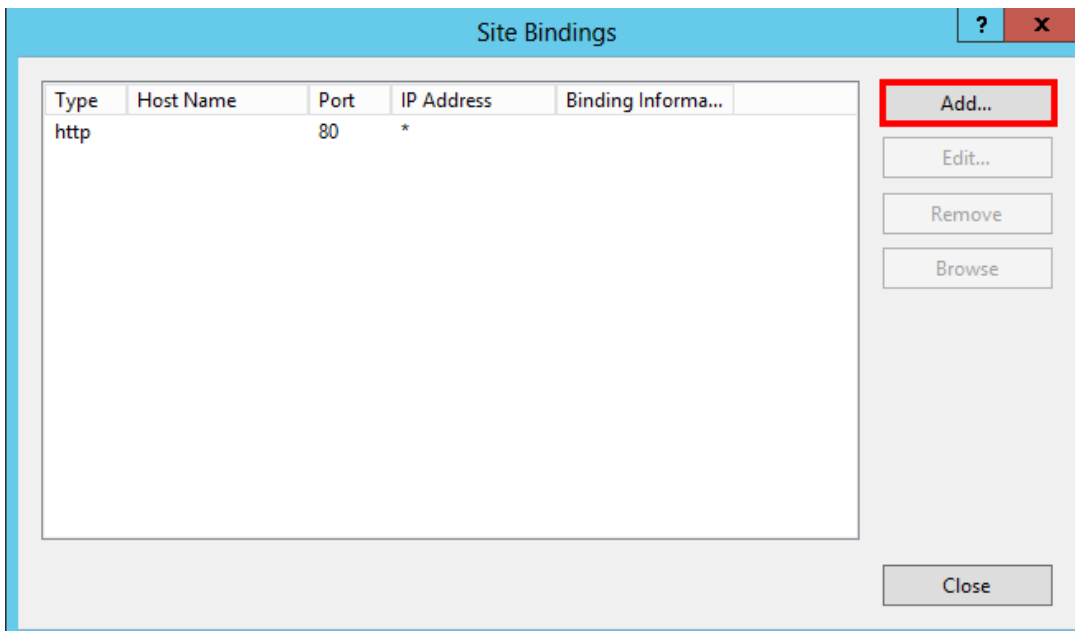

IIS Neues Zertifikat beantragen und installieren

Setzen Sie folgende Konfiguration:

- Type: https
- IP address: All Unassigned
- Port: 443
- Host name: webmail.test.ch
- Require Server Name Indication
- SSL certificate: webmail.test.ch

Buttons: Select..., View..., OK, Cancel

Bemerkung:

Wenn Sie mehrere Zertifikate installiert haben, können Sie die IP Adresse des Servers unter „IP Adresse:“ zuordnen.

Sie können Ihre SSL Installation überprüfen mit folgenden Link:
<https://sslverify.quovadisglobal.com/pkiwidgets/verifyInstall.aspx>